

# CSR 検定

[サステナビリティ経営と SDGs]

オンライン試験  
受験の手引き

## 【目次】

I. 受験にあたっての注意事項	3 ページ
II. 前日まで：受験の用意	3 ページ
III. 受験システムへのログインと写真撮影	5 ページ
IV. 試験当日	9 ページ
V. 試験説明の開始	10 ページ
VI. 試験の実施	11 ページ
VII. 記述式試験の解答方法について	14 ページ

## I. 受験にあたっての注意事項

1. 受験にあたっては、「オンライン・ライブ検定とは」を事前に必ずお読み下さい。
2. 「オンライン・ライブ検定とは」の内容をご理解の上、受験くださいますようお願い申し上げます。
3. 受験における注意事項につきましては、「オンライン・ライブ検定とは」においてご説明しております。そちらをご確認の上、受験くださいますようお願い申し上げます。

## II. 前日まで：受験の用意

事前に試験を始めるためのパソコンの準備を行って下さい。

1. 6月18日(金)までに「動作確認サイト」で動作確認を行って下さい。  
その他、メールの送受信やインターネットサイトの検索閲覧ができるかなどインターネットの接続を確認して下さい。

全日本情報学習振興協会「CSR 検定動作確認サイト」

<https://www.joho-akushu.jp/wbt/number/csr.php>

2. 前日までに Web カメラが正常に動作するかの確認を上記の「CSR 検定動作確認サイト」で動作確認を行って下さい。  
当日に、カメラが映らない、使用するカメラと異なるカメラ（アウトカメラなど）が認識されてしまうことなどが無いように、設定を確認して下さい。
3. 試験説明はライブ配信で行われますので、スピーカーが必要です。
4. 試験の実施には以下のいずれかのウェブブラウザ（インターネット閲覧ソフトをご利用下さい。

対応OS	  MacOS iOS11 以上
対応ブラウザ	 Apple Safari 最新版  Google Chrome 最新版  Microsoft Edge 最新版

※いずれのブラウザもトラブルを防ぐため、最新版にアップデートをして下さい。

※上記ブラウザでもご利用の環境によっては、正常に動作しない場合がございますので、事前の動作確認は必ず実施して下さい。

※Windows 版 Safari は試験システムが正常に動作しません。他のブラウザをご利用下さい。

※ご利用のブラウザのバージョンが古いなどの理由によりご利用頂けない場合がございますので、事前の動作確認は必ず行って下さい。

※Microsoft Internet Explorer は本システムに対応しておりません。不具合により、失格となってしまいますので、利用しないで下さい。

5. 本人確認のための証明写真の撮影を行って下さい。撮影方法は次ページ以降を確認下さい。

### Ⅲ. 受験システムへのログインと写真撮影

5月下旬ごろログイン ID の情報が記載された「受験票」をご登録のメールアドレスに配信します。

1. 受験票に記載の URL から、全日本情報学習振興協会 Web 試験システムへアクセスして下さい。
2. オンライン・ライブ検定システムにアクセスしたら、受験票に記載の受験番号(受験者 ID) およびパスワードを入力し、ログインして下さい。

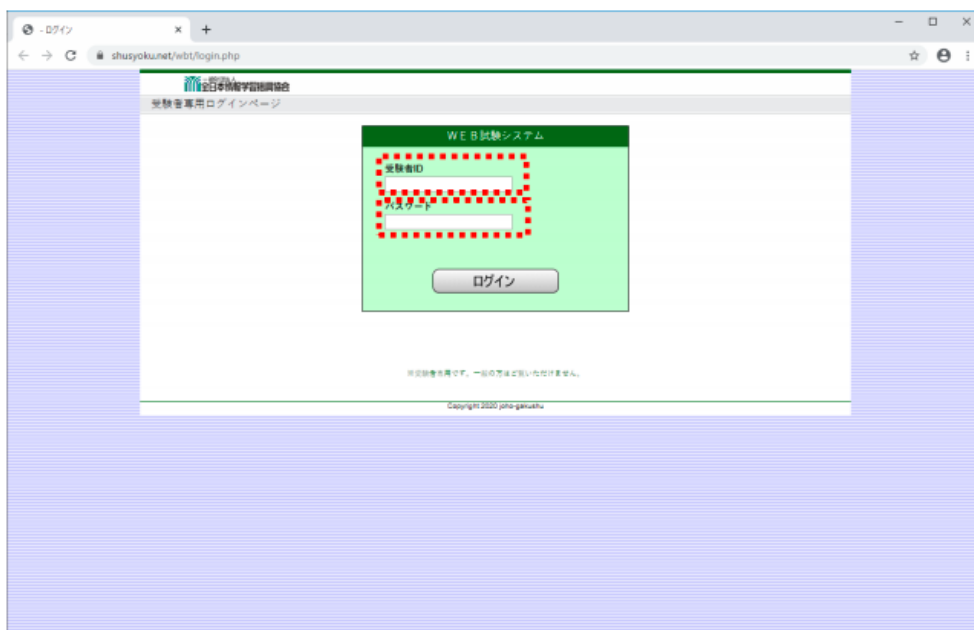

3. ログインすると試験メニューが表示されます。画面左上の受験番号、お名前が間違いないことを確認し、Webカメラ、マイク、スピーカーの用意ができましたら、「受験」のボタンをクリックして進んで下さい。

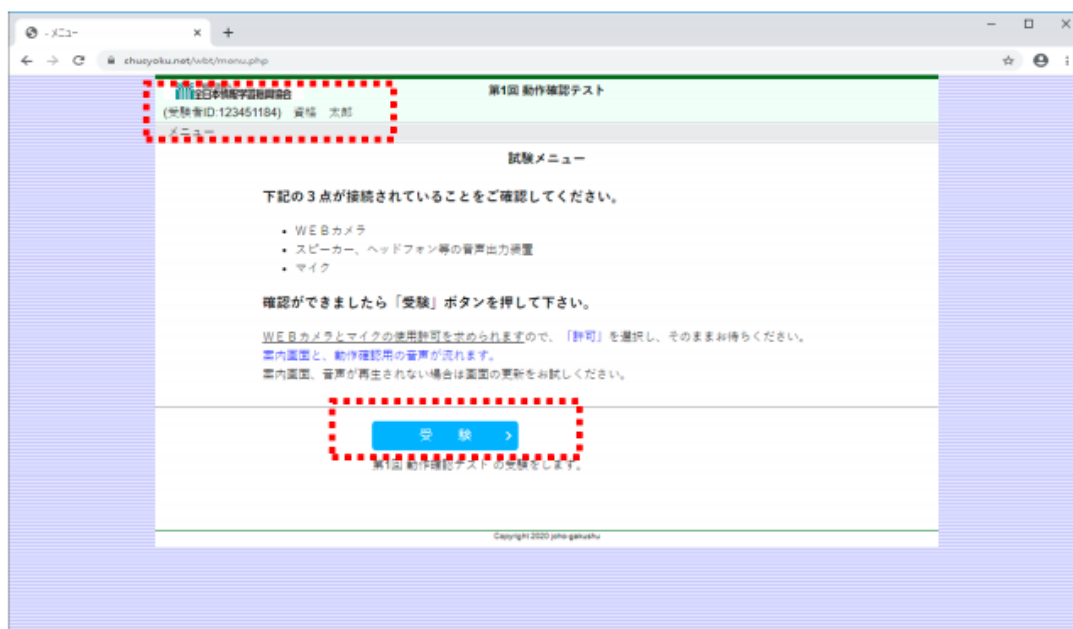

4. ログインの際、画面左上にマイク及びカメラの利用許可を確認する下記のウインドウが表示されましたら、「許可」をクリックして下さい。(以前に同サイトで許可をしていると、再度表示されないことがございます。)



5. 画面の右上に Web カメラの映す映像のプレビュー画面が現れます。  
Web カメラが正常に動作していることを確認して下さい。  
試験中、ここに Web カメラの映す映像が表示されていない場合、失格となります。



6. 本人確認のための証明写真の撮影を行います。  
「撮影する」ボタンがシャッターとなりますので、カメラを正面に設置し、正面に向かい「撮影する」をクリックして写真を撮って下さい。この場合のカメラは通常角でも広角でも、どちらでもかまいません。撮影は何回でも可能ですので、お顔がはっきりと大きく映るように撮影して下さい。



撮影が終了しましたら、「撮影する」ボタンの右にある「アップロード」ボタンをクリックします。

写真のアップロードが完了しますと、本番の試験の動画配信画面が表示され、試験開催時に、受験上の注意などが表示されます。



7. ブラウザの「×」ボタンで終了して下さい。



## IV. 試験当日

1. 受験票等に記載の URL から、全日本情報学習振興協会 Web 試験システムへアクセスしてログインして下さい。ログイン方法は「Ⅲ. 受験システムへのログインと写真撮影」をご確認下さい。

※早い時間からログインしたままになっていると、試験説明の動画が始まらない場合がございます。

※9時45分以前にログインした場合は、9時45分～9:50時の間に必ず一度、画面上部のブラウザの更新ボタン「0」をクリックして画面を更新して下さい。

2. パソコンに内蔵されているカメラを起動し、受験生の顔が映る所に調整して下さい。

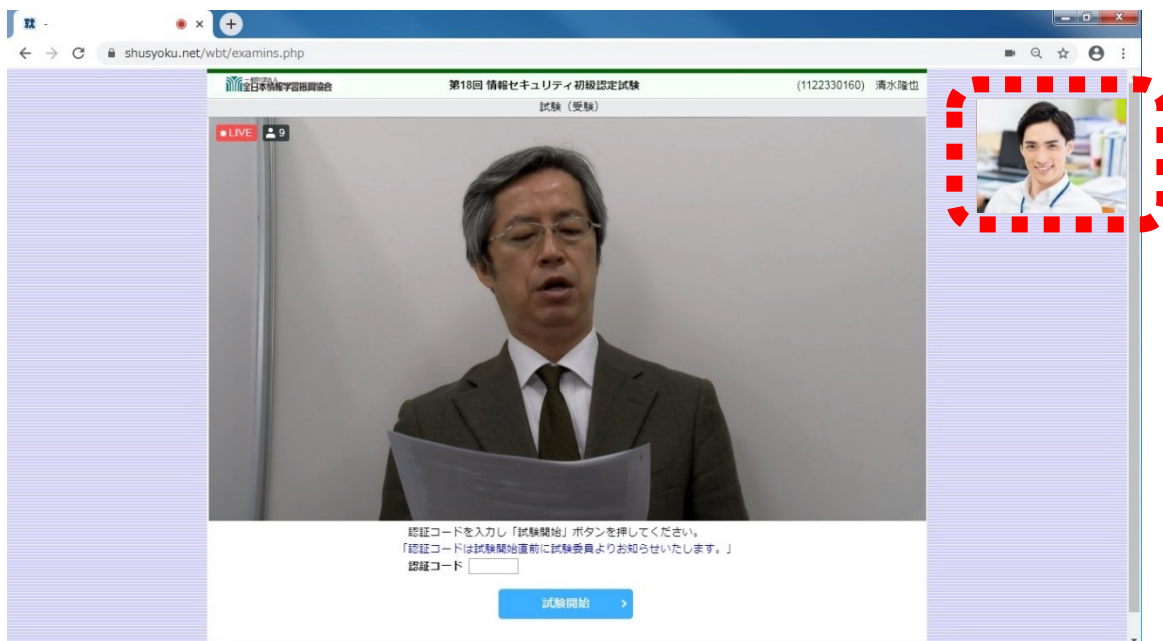

## V. 試験説明の開始

### 1. 試験説明の開始

通信状況により映像が開始するお時間に若干の誤差が生じることがございます。なお、試験開始時間を過ぎても試験説明が始まらない場合は、画面上部のブラウザの更新ボタン「🔄」をクリックして下さい。

試験説明では、禁止事項などをご案内致しますので、漏れの無いようお聞き下さい。

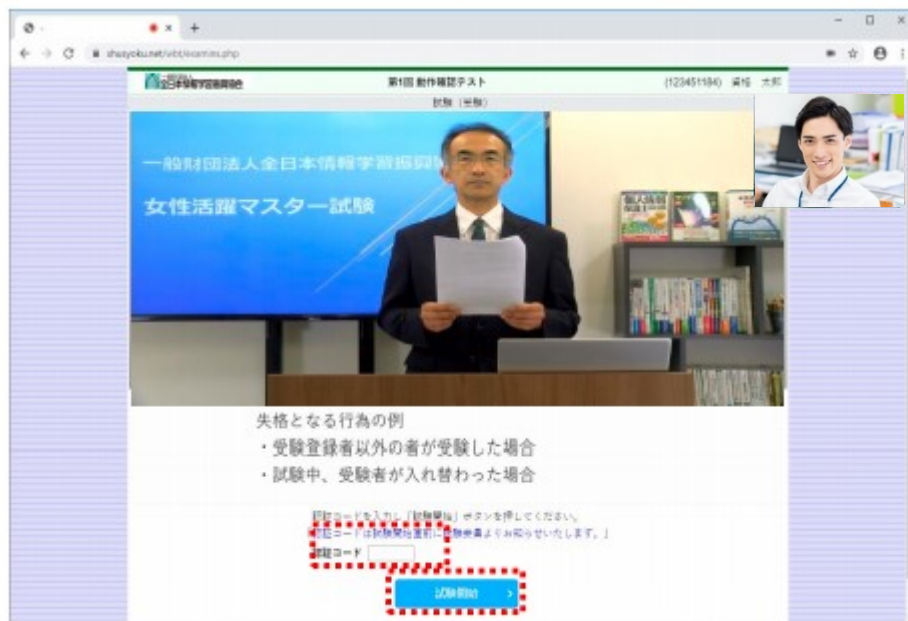

試験説明の終わりに「認証コード」のアナウンスがございます。アナウンスがあったら、「認証コード」を入力して試験開始のアナウンスをお待ち下さい。

「試験開始」の合図がありましたら直ちに「試験開始」ボタンを押して下さい。

開始のアナウンスから1分が過ぎても「試験開始」ボタンが押されない場合は、失格となります。

※試験開始30分前より「受験上の注意」を音楽とともに配信しております。音楽が聞こえない場合は、画面上部のブラウザの更新ボタン「🔄」をクリックして画面を更新して下さい。

## VI. 試験の実施

1. 「試験開始」ボタンを押すと、試験問題の第1問が表示され、試験時間の残り時間が画面中央の上部に表示されます。

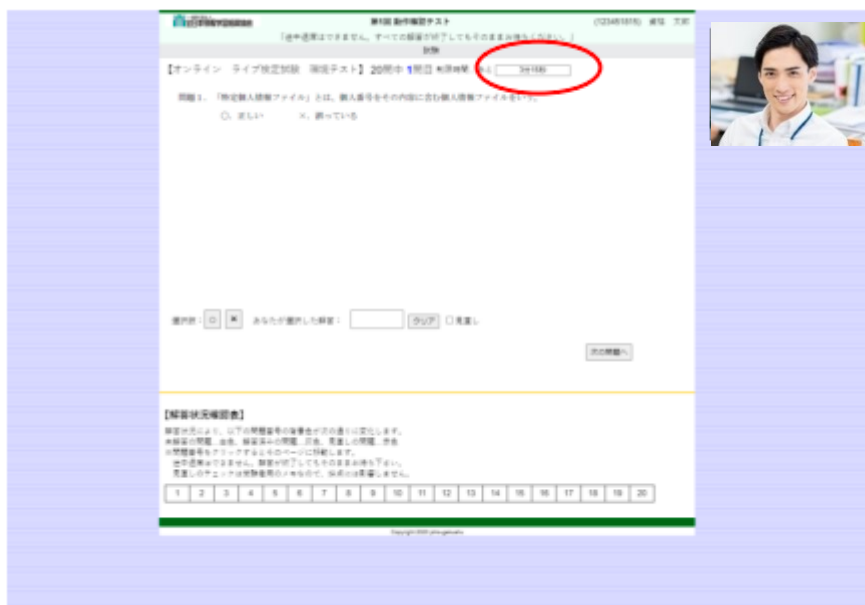

2. 問題は全て4択の選択式となります。2級の試験は記述式問題があります。選択式問題では、問題とともに表示されるア～エの選択ボタンを押し、解答します。選択肢の右側の枠内に、選択した記号が表示されます。誤った選択肢のボタンを押した後も、他のボタンを押すことで選択を変更することができます。



3. 解答の選択が終わりましたら、「次の問題へ」ボタンを押すと次の問題へ進みます。なお、選択肢を選択しないで、つまり解答しないで「次の問題へ」を押して次の問題へ移動することも可能です。



4. 試験画面の最下部には、「解答状況確認表」があります。こちらの表は、解答されている問題番号は灰色、未解答の問題番号は白色で表示されます。見直しなどで解答していない問題がある場合は、任意の問題番号をクリックすることで、該当の問題に移動することができます。



5. 試験システムには、「見直し」の機能がございます。解答欄右側の「見直し」のチェックボックスにチェックを入れることで、改めて確認したい問題にチェックを付けることができます。



6. チェックを付けた問題は、「解答状況確認表」に赤色で表示されますので、見直し時にすぐに見つけて移動することができます。



7. すべての問題の解答が終わりましたら、試験時間の終了迄、そのままお待ち下さい。全問解答し終わった後でも、離席すると失格となります。これは、席を離れた受験者が問題を漏洩することなどを防止する為であり、公開会場での受験と同様の扱いです。

第18回 情報セキュリティ初級認定試験 (1122330160) 清水隆也

「途中退席はできません。すべての解答が終了してもそのままお待ちください。」

試験

【情報セキュリティ初級認定試験】 80問中 79問目 制限時間 あと 5分45秒

**IV. コンピュータの一般知識**

問2. 次の問いに対応するものを、各選択肢（ア～エ）から1つ選びなさい。

9. 以下の入力装置に関する記述のうち、誤っているものはどれか。

ア：OMRとは、マークシートに光をあてて、黒く塗りつぶしたマークの有無を読み取る装置である。

イ：デジタイザとは、設計図などの図面をペンでなぞることによって座標位置を検出し、座標をデータとして読み取る装置である。

ウ：ポインティングデバイスとは、ディスプレイの面上の位置情報を入力する装置であり、マウスやジョイスティックなどが該当する。

エ：プロッタとは、文字が書かれた紙に光をあてて、反射した光の強弱によって文字や記号を読み取る装置である。

選択肢： ア  イ  ウ  エ あなたが選択した解答： エ   見直し

**【解答状況確認表】**

解答状況により、以下の問題番号の背景色が次の通りに変化します。  
 未解答の問題...白色、解答済みの問題...灰色、見直しの問題...赤色  
 ※問題番号をクリックするとそのページに移動します。  
 途中退席はできません。解答が終了してもそのままお待ち下さい。

1	2	3	4	5	6	7	8	9	10	11	12	13	14	15	16	17	18	19	20
21	22	23	24	25	26	27	28	29	30	31	32	33	34	35	36	37	38	39	40
41	42	43	44	45	46	47	48	49	50	51	52	53	54	55	56	57	58	59	60
61	62	63	64	65	66	67	68	69	70	71	72	73	74	75	76	77	78	79	80

8. オンライン・ライブ検定の試験中の行動基準は、会場試験同様の厳格な受験規則を基礎としていますのでご了承下さい。
9. 試験終了後に、机に顔を突っ伏して寝てしまったり、横になって寝ていて、頭や髪の毛のみしか撮影されず、受験者の本人確認ができなくなることがあります。この場合も離席と同様に失格としていますのでご注意下さい。
10. 試験の解答終了後に、不真面目な態度や行動を取った場合、失格とすることがありますのでご了承下さい。
11. Web カメラが正常に動作していない、または一定時間カメラが作動していない場合、協会は受験者の行動が掌握できませんので、問題漏洩防止の観点から、受験者本人の同意なく、試験時間途中で失格扱いとさせていただくことがございます。受験中は Web カメラが正常に作動しているかについて注意して下さるようお願いいたします。

12. 試験時間が終了しますと、終了画面へ自動的に移動いたします。終了画面では、合否発表の日程などのご案内をご覧頂くための動画がございますので、再生してご覧下さい。終了のご案内をご覧頂きましたら、試験はすべて終了となります。終了のご案内に従って、ブラウザを閉じて試験を終了して下さい。

## VII. 記述式試験の解答方法について

1. 記述式、論述問題の解答は問題文の下にある、入力用の枠内にポインターでクリックするとカーソルが表示され、入力が始まります。

(3) 改修工事に際して、高圧ガス容器置き場のスイッチ、コンセント、照明などの配線器具で注意すべきことは何か。解答欄に記述せよ。

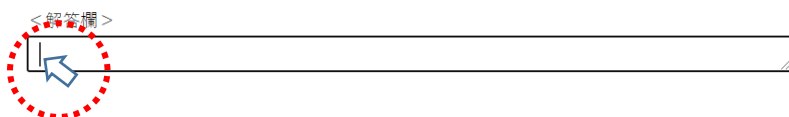

2. 記述式、論述問題の解答欄は最初、一行の表示サイズですが、解答欄右下をマウスでクリック&ドラッグして頂くことで解答欄のサイズを大きくすることが可能ですので、必要に応じて解答欄のサイズを調整して下さい。

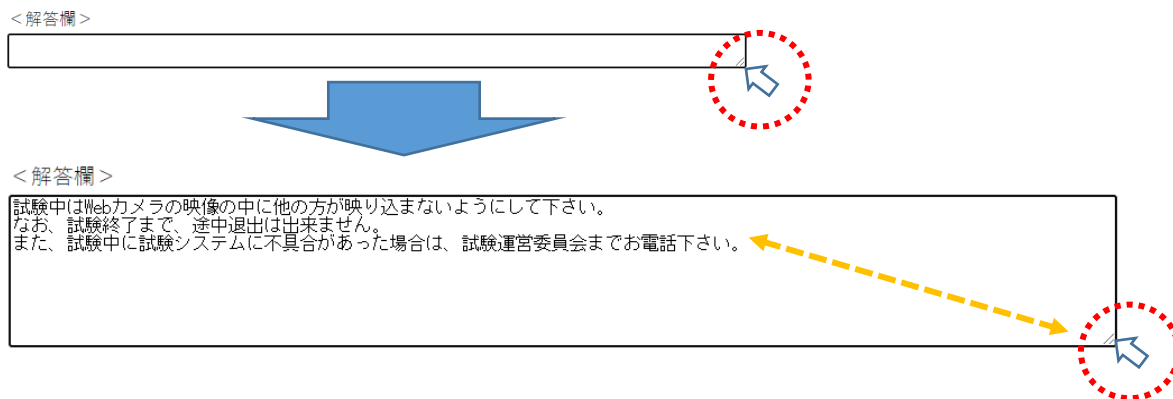

3. 問題の解答が終わりましたら、「次の問題へ」のボタンを押すと次の問題へ進みます。  
なお、解答しないで「次の問題へ」を押して次の問題へ移動することも可能です。  
同様に「前の問題へ」のボタンを押すことで、ひとつ前の問題に移動できます。

途中保存

見直し

前の問題へ

次の問題へ

4. 試験中にパソコンの突然のフリーズなどが発生すると、入力した文字データがなくなってしまう可能性がございます。そのため、記述問題入力欄の下に保存ボタンを用意しております。  
適宜、「途中保存」ボタンをクリックして保存して下さい。

<解答欄>

途中保存